



## **Habitat, urbanisme**

Petites villes de demain,  
ça commence  
aujourd'hui

**P.04**

## **Petite enfance**

Au cœur du métier  
de nos assistantes  
maternelles

**P.10**

## **Tourisme**

Découvrir autrement  
le territoire, les preuves  
par 3 !

**P.14**

# Sommaire



Édito **P 03**

Habitat, urbanisme **P 04**  
**Petites villes de demain,**  
**ça commence aujourd'hui**

Travaux **P 06**  
**Poursuite des travaux de rénovation**  
**énergétique**

Économie **P 08**  
**Nos chefs d'entreprise aux savoir-faire**  
**singuliers**

Petite enfance **P 10**  
**Au cœur du métier de nos assistantes**  
**maternelles**

**NOUVELLE FORMULE**  
**votre magazine fait peau neuve**

Cuisine communautaire **P 12**  
**Des produits toujours plus locaux et bio**

Tourisme **P 14**  
**Découvrir autrement le territoire,**  
**les preuves par 3 !**

Culture **P 16**  
**Entrez dans la danse**

Environnement **P 18**  
**En vert et pour tous...**

Agriculture **P 20**  
**Comice agricole, deux en un !**

À noter dans vos Agendas **P 21**

Retour en images **P 22**

---

**Deux Rives à la Une** - n°36 – Janvier 2024 - Semestriel

**Directeur de publication** : J.P. DELACHOUX - **Rédaction** : Anne BORDARIE,  
Muriel PELISSIER-CHAMBARON. **Crédits photos** : CC2R, Service communication / Anne Bordarie,  
Service petite enfance, Cuisine communautaire, École de danse, Service agriculture,  
JL Photographie / Photo de la page de couverture : *Mansonville, maison à colombages*

**Conception et impression** : Imp. Techni Print à Montauban.

**Pour tout renseignement** : Communauté de communes des Deux Rives  
2, rue du Général Vidalot - 82400 Valence d'Agen - Tél. 05 63 29 92 00  
[www.cc-deuxrives.fr](http://www.cc-deuxrives.fr)

.....  
**Jean-Michel BAYLET**, Président de la Communauté de communes des Deux Rives, reçoit les administrés  
sur demande. Pour prendre rendez-vous, contacter : Mme Christelle TERLE, au 05 63 29 60 68

# Édito



**En 2024, nous fêterons les 40 ans de notre Communauté de communes. 40 ans au service de nos concitoyens.** Vous le verrez dans ce journal, nous continuons à préparer l'avenir pour faire face aux défis majeurs qui nous attendent dans les années à venir.

Nous contractualisons avec l'État et les collectivités territoriales pour le programme « Petites villes de demain », qui comporte 6 axes stratégiques et 35 actions pour dynamiser notre territoire. Les objectifs sont d'améliorer les conditions d'accueil de nouveaux habitants, renforcer et développer notre tissu économique, développer les services, améliorer les mobilités et le stationnement, valoriser la culture et le patrimoine, s'adapter au changement climatique. Dans ce sens, le PLUIH vient d'être adopté.

Dans la même veine, **la Communauté de communes poursuit ses chantiers pour adapter les bâtiments communautaires au changement climatique en investissant dans ses écoles. En 2023, 2 150 000 € TTC ont ainsi été investis**, c'est dire notre engagement !

Sur le plan économique, la Communauté de communes a apporté, cette année, son soutien financier à 5 projets d'entreprise pour un montant global de 231 558,61€. Ces 5 projets ont généré 1 142 943,05 € d'investissement sur notre territoire.

Côté agriculture, dans le cadre de son marché public, la Cuisine communautaire poursuit son engagement auprès des producteurs locaux. **23 lots de denrées alimentaires sur 38 concernent 12 acteurs économiques locaux** (Tarn-et-Garonne, Lot-et-Garonne et Gers), dont 4 producteurs de la CC2R. La part du bio représente 23 %. « *Manger local et bio* », c'est bon pour le climat et c'est un régal !

**Dans le cadre de la préservation de notre environnement, le circuit découverte du vallon de Gasques, labellisé Espace Naturel Sensible est en cours de finalisation.** Il constituera un lieu de découverte de cette faune et flore préservées avec la mise en place d'un parcours pédagogique. Il s'intégrera pleinement dans la politique touristique durable que mène le territoire. A ce sujet, l'attractivité de notre territoire sur le plan touristique se confirme avec une hausse cette année encore de 3 % des nuitées réservées. Afin de mieux accueillir les visiteurs, l'office de Tourisme a déployé cette année de nouvelles applications : Baludik (visites virtuelles), Cirkwi (application pour mettre en valeur nos sentiers de randonnée), et Roadbook qui permet de générer un carnet de voyage personnalisé pour chaque touriste.

De plus, la Communauté de communes continue à déployer ses services auprès de la population, avec une politique ambitieuse de la petite enfance, et **l'intégration d'une nouvelle compétence, celle de l'enseignement de la danse pour former un vrai pôle culture avec la musique, et le réseau de lecture publique.**

Enfin, je voudrais rendre hommage à Christian Berthet, maire de Mansonville, qui nous a soudainement quitté et qui a œuvré pour l'embellissement de son village. A André Gorisse, ancien maire de Donzac, qui vient lui aussi de s'en aller, et à qui nous devons le très bel héritage du Conservatoire des Métiers d'Autrefois.

A la veille des fêtes de fin d'année, je vous invite tous à faire vivre nos commerces et agriculteurs locaux, et à participer aux belles festivités de notre territoire.

Belle et heureuse année 2024 !

**Jean-Michel Baylet**

Ancien Ministre,

Président de la Communauté de communes  
des Deux Rives, Conseiller départemental,

Maire de Valence d'Agen



Panorama du marché de Valence d'Agen

# Petites villes de demain, ça commence aujourd'hui

Le programme opérationnel est lancé. Il fait suite au diagnostic réalisé entre 2021 et 2022. Il comporte 6 axes stratégiques et 35 actions qui contribuent à dynamiser notre territoire dans les domaines de l'habitat, de l'économie de proximité et des services. Les objectifs sont d'améliorer les conditions de vie de chacun et d'attirer de nouveaux habitants et acteurs socio-économiques. Ce programme concerne le Bourg centre de Valence d'Agen et les pôles d'équilibre et de maillage de la Communauté de communes. L'année 2024 marque la mise en œuvre de ces actions.

### 1 - Réinvestir l'habitat pour une nouvelle attractivité du territoire.

Cet axe représente la « pierre angulaire » du programme.

L'objectif est de proposer une offre diversifiée et améliorée au regard du confort, comme de la performance énergétique. Un travail sur la vacance va être également mené. À l'instar de périodes antérieures, un dispositif d'amélioration de l'habitat sera mis en place à l'échelle de toute la Communauté. Il sera complété par un observatoire de l'habitat et du foncier. De plus, la lutte contre l'habitat indigne et les « marchands de sommeil » sera conduite à travers la mise en place du permis de louer. S'ajouteront des actions pour adapter le parc de logement au vieillissement et permettre aux seniors de se maintenir à leur domicile le plus longtemps possible.

### 2 - Développement de l'économie et du commerce des pôles de vie.

Cet axe passe par le développement d'offre de services nouveaux ou renouvelés, comme par exemple, un tiers lieu à Auvillar, la création de la zone d'activité de Goudourville-Pommevic, la création d'une bourse pour l'emploi, l'animation économique autour des savoir-faire, la valorisation des devantures commerciales, la mise en place d'un règlement de publicité intercommunal. Attirer les porteurs de projets

et permettre le développement de l'emploi, telles en sont les finalités.

**3 - Valoriser la culture et le patrimoine :** à la fois créateurs de liens et d'animations pour les habitants et facteurs d'attractivité pour les visiteurs ou nouveaux arrivants. Sont ainsi inscrits : la mise en réseau des bibliothèques pour un accès à la lecture pour tous (déjà engagée), la création du nouveau musée de la faïence et de la batellerie, la mise en valeur du patrimoine bâti.



Place commerciale / Golfch

**4 – Poursuivre l'innovation et la qualification des services pour les usagers** par, notamment, la mise à niveau des équipements sportifs et de loisirs, la création d'une recyclerie, la médicalisation de l'accueil de jour.

**5 – Planifier un schéma directeur des mobilités et du stationnement**, à une échelle inter-EPCI\* afin de développer les modes de déplacement alternatifs (transports en commun ou mobilités douces) pour réduire l'usage de la voiture dans les déplacements du quotidien, entre notre Communauté et ses voisines. En matière de stationnement, afin d'optimiser la fréquentation des commerces, Valence met en place des zones bleues en cœur de ville.



#### **6 – Intégrer la dynamique des paysages et l'adaptation climatique du territoire.**

Il s'agit de restaurer la place du végétal dans la ville, intégrer l'approche « îlots de fraîcheur » couplée avec la « dés-imperméabilisation » des sols dans les espaces publics. Il s'agit aussi d'œuvrer pour la préservation des espaces naturels, agricoles et forestiers. Et ce, non seulement pour leurs usages et pour la biodiversité, mais aussi pour leurs rôles nourriciers. L'élaboration d'un plan alimentaire territorial viendra en soutien de l'économie agricole locale. Il favorisera l'accès à une alimentation de qualité et locale pour tous.

**Le Comité de pilotage** réunit les différents partenaires techniques et financiers du programme, la Communauté de communes, la commune de Valence, l'État, la Région, le Département, signataires d'une **convention dite « Opération de revitalisation du territoire » (ORT)**, d'une durée de 5 ans.

## **Un France Services\* ouvrira à Valence d'Agen, début 2024 à la Maison de l'emploi, de la formation et de l'internet**

L'offre de services de proximité déjà proposée en ce lieu va ainsi s'enrichir. Outre l'accompagnement à la recherche d'emploi, de formation et au numérique, d'autres thématiques : santé, famille, retraite, droit, logement, impôt, seront traitées dans ce guichet unique et totalement gratuit. Il s'agit de simplifier votre quotidien dans vos démarches.

\* **Le réseau France services, créé en 2019**, vise à faciliter l'accès aux services publics pour tous. Il permet aux usagers d'effectuer diverses démarches administratives dans un lieu unique. Piloté par le ministère de la Transformation et de la Fonction publique et par l'Agence nationale de la Cohésion des territoires, ce réseau de structures labellisées « France services » se compose de plus **2 600 guichets uniques** de proximité.

## **1600 communes concernées en France**

Le dispositif Petites villes de demain est piloté au niveau national par l'ANCT (Agence nationale de la cohésion des territoires).

Ce dispositif a pour vocation d'accompagner la création et/ou le renforcement de projets de territoires visant à améliorer la qualité de vie des habitants, et des territoires dynamiques et engagés dans la transition écologique.

# Poursuite des travaux de rénovation énergétique



La programmation 2023 prévoyait une enveloppe de 2 150 000 euros TTC d'investissements pour les écoles. Le second semestre a permis de poursuivre l'engagement de la Communauté pour améliorer le confort de nos petits élèves et du personnel enseignant ou accompagnant. Les travaux portent sur : l'isolation thermique, l'amélioration des systèmes de chauffage et la rénovation de salles.

## À l'école de Donzac

Travaux d'isolation thermique par l'extérieur et toiture  
140 000 euros TTC

Une étude est en cours pour le mode de chauffage à venir.



## À l'école de Lamagistère

Travaux d'isolation thermique  
120 000 euros TTC

## À l'école de Golfech

Toiture et photovoltaïque, isolation phonique et thermique du réfectoire  
102 000 euros TTC

### À l'école de Castelsagrat

Pompe à chaleur

48 000 euros TTC

### À l'école de Mansonville

Travaux d'aménagement de salles de classes (réfection sols, murs, peintures)

18 400 euros TTC

### À l'école d'Espalais

Travaux de toiture, installation de panneaux solaires, pompe à chaleur

89 000 euros TTC

### À l'école Pierre Perret de Valence d'Agen

Pompe à chaleur

85 000 euros TTC

### À l'école de Saint-Antoine

Travaux d'aménagement de salles de classes (réfection sols, murs, peintures)

31 700 euros TTC



## Restaurant du golf d'Espalais : les travaux ont démarré



Fermé depuis 10 ans, ce restaurant accueillait golfeurs, comme visiteurs, pour des repas familiaux ou de groupes, dans un endroit spacieux offrant également un espace extérieur agréable. Le souhait de la Communauté de communes est de permettre à un nouveau porteur de projet restaurateur de faire revivre ce lieu.

Les travaux ont démarré en novembre et se poursuivront jusqu'à mars/avril 2024. Il s'agit d'une réfection totale (murs extérieurs, toiture, photovoltaïques, isolation doublage intérieur, cuisine, mise aux normes ERP, parking). Le montant de l'opération s'élève à 500 000 euros TTC.

### En matière de travaux de voirie

La VC 6 de Montjoi et la VC 10 d'Auvillar ont bénéficié d'un reprofilage total.



## Nos chefs d'entreprise aux savoir-faire singuliers

Parmi les acteurs économiques aidés par la Communauté de communes des Deux Rives ces dernières années, certains proposent des services ou des produits singuliers. Nous sommes allés à leur rencontre pour qu'ils nous parlent de leurs parcours de créateurs et de leurs métiers.

### L'atelier des bâtisseurs de Stéphane Lafaye

« *Mon métier est un métier passion* » déclare Stéphane Lafaye, tailleur de pierre. Sa carrière débute tôt : jeune compagnon, il sillonne la France pour se former, se retrouve même en Allemagne et en Egypte sur le mythique temple de Karnak.

De retour dans l'hexagone, il se pose chez M. Le Gall où, pendant 5 ans, il affine son savoir faire. « *J'ai ensuite pu créer mon activité de maçonnerie et de taille de pierre à Montagudet, pour répondre à mon besoin d'indépendance* » dit-il. L'agrément des Monuments Historiques lui permet d'intervenir sur du patrimoine ancien public ou privé : façades du XVI<sup>ème</sup>, arcades gothiques à Lauzerte, réhabilitation de l'ancien hôtel de l'Ange et de la Marine à Moissac...

« *Intervenir sur ces lieux c'est remonter le cours de leur histoire, c'est toujours passionnant* » nous partage-t-il.

La reprise des établissements Le Gall représente maintenant un « plus » pour son activité et pour la maîtrise de la

filrière, avec notamment pour but de répondre aux attentes des particuliers et artisans maçons. Il s'appuie également sur ses équipes : un tailleur de pierre confirmé, en ce qui concerne le site de Valence d'Agen et 7 maçons sur son autre site. Il forme aujourd'hui des apprentis dont le dernier vient de partir pour son tour de France... « *La transmission, une valeur qui m'anime également* » conclut-il.



L'équipe des bâtisseurs des 2 rives, de gauche à droite : Thomas, Yannick et Stéphane Lafaye

**Atelier des bâtisseurs des 2 rives**  
ZA de Prouxet 7 rue Gustave Eiffel  
82400 Valence d'Agen - Tél. 06 84 69 74 97  
atelierdesbatisseurs@gmail.com

### MX : une guinguette-brasserie atypique

Nichée dans un vallon aux portes du Quercy, la guinguette d'Alexandre offre un joli cadre de détente pour déguster différentes bières aux goûts insolites\*. « *J'ai*

*été cuisinier et j'ai beaucoup voyagé avant de revenir ici, c'est pourquoi j'ai voulu retranscrire dans mes bières des saveurs voyageuses...* » nous explique le jeune brasseur. En effet, de la bière classique à la bière blanche à la fleur d'oranger, en passant par l'IPA au citron vert ou par la brune au cassis et noix de coco, tous les amateurs y trouveront



Un brasseur et une guinguette avenants



leur plaisir, en les accompagnant de planches de charcuteries, de fromages ou de salades.

« Pour l'ambiance de ma guinguette, je souhaite élargir mon panel d'animations avec toujours des soirées musicales, et des nouveautés à venir : soirées théâtrales, soirées culinaires à thème (cuisine thaïlandaise, mexicaine, indienne) » nous annonce Alexandre. Rendez-vous est pris pour l'été 2024 !



#### Ouverture de juin à septembre

Alexandre Missioux

Brasserie MX 537 Chemin de Bellecombe

82400 Perville

Tél : 06 60 46 37 94

 Brasserie MX -  brassieremx

« C'est en  
mouvement  
qu'un métier montre  
ce qu'il est ».

Yves Clot \*

## Em'âne, un refuge nature

Partir à la rencontre des « filles » de Cécile Boudon c'est faire connaissance avec des ânesses qui reviennent de loin... « Quand j'ai créé mon élevage en 2009, j'ai recueilli des ânesses maltraitées, que j'ai soignées, bichonnées jusqu'à ce qu'elles reprennent du « poil de la bête » » nous explique la savonnière. Elles sont maintenant une quinzaine à donner leur lait pour la réalisation de savons et produits de soins pour le visage ou le corps.

Elles évoluent sur un parc de 20 ha qu'elles partagent avec 3 lamas et d'adorables moutons. « Ce parcours vallonné de 3,5 km permet d'aller à leur rencontre, j'ai choisi de l'ouvrir au public. La balade plaît beaucoup, notamment aux familles et aux enfants ». Le site offre la possibilité de pique niquer ou de profiter du snack, de jouer (jeux géants) et même de se transformer en mini-soigneurs (activité d'1h30 pour les adultes comme pour les enfants).

Outre la découverte de l'asinerie, « je présente dans ma savonnerie/boutique, le procédé ancien de la saponification à froid et les différentes huiles végétales issues de l'agriculture biologique que j'utilise pour élaborer des produits respectueux de votre peau et de l'environnement » souligne Cécile.

**Em'âne** - Cécile Boudon  
1025 Côte de la Serre  
82400 Saint Vincent Lespinasse  
Tél : 06 50 93 74 16  
www.emane.fr



Cécile et une des ses "filles" !

## Les aides économiques de la CC2R

Dans le cadre de cette compétence première, en 2023,

**5 projets ont été aidés**  
(immobilier d'entreprises)

**pour un montant global  
de 231 588,61 €  
et 1 142 943,05 €  
d'investissements réalisés**  
par ces entreprises.

### Rappel :

depuis la mise en œuvre de cette nouvelle politique économique en 2021, ce sont **18 porteurs** qui ont été soutenus, avec un total cumulé d'aides de **1 025 489,11 €** pour un montant total d'investissements de **8 758 081,96 €**.

## Un nouveau Bac Pro chaudronnerie au Lycée polyvalent de Valence d'Agen à la rentrée 2024

Les partenaires réunis fin 2023, institutionnels (Services de l'État, Education nationale, Région, CC2R, MEFI, CCI...) et économiques (CNPE, GIE Atlantique...) ont acté la création d'un Bac Pro chaudronnerie, afin de répondre à un besoin national, et local, dans cette discipline.

Après la phase **étude des besoins**, largement soutenue par la Communauté de communes, à l'écoute de ses acteurs socio-économiques, c'est la **phase opérationnelle** qui est maintenant lancée sur trois axes principaux. Tout d'abord, la **promotion de la formation**, avec plusieurs actions envisagées pour faire connaître cette nouvelle filière aux jeunes : création d'une vidéo, journée d'immersion, journée des métiers de l'industrie (dont le nucléaire), communication média, visite des installations du CNPE... Ensuite : la mise en œuvre d'un **plateau technique** au sein du Lycée, qui comportera différentes zones (de débit, façonnage, soudage, meulage...) et dont il faudra préciser la surface et l'enveloppe financière pour sa réalisation, avec un échelonnement des travaux en fonction des besoins des élèves de la 1<sup>ère</sup>, puis 2<sup>ème</sup> et 3<sup>ème</sup> année. Dans le même temps seront identifiées les **ressources humaines** mobilisables pour enseigner cette spécialité, avec un référentiel pédagogique chaudronnerie adapté au nucléaire. L'enjeu est bien de former au mieux localement nos jeunes et de leur ouvrir des débouchés professionnels.

# Au cœur du métier de nos assistantes maternelles



**Les assistantes maternelles jouent un rôle important en matière de garde d'enfant, et surtout, en matière d'accompagnement de l'évolution de nos tout-petits. Nous avons choisi de mieux les connaître et de découvrir ce que l'exercice de leur métier représente pour elles : intérêt, missions, valeurs, satisfaction...**



Joie de la lecture

Le Relais Petite Enfance des Deux Rives leur apporte son écoute. Lieu de partage, d'échanges et d'interface avec les parents, il propose également des animations hebdomadaires (ateliers d'éveil) permettant aux assistantes maternelles de se retrouver et d'acclimater les enfants au collectif.

## **Laetitia, assistante maternelle depuis 19 ans, répond à nos questions sur son métier**

### **Avez-vous observé des évolutions dans votre métier et si oui, lesquelles?**

*Oui, bien sûr ! **Tout d'abord au niveau de la formation initiale**, les nouvelles assistantes maternelles sont mieux formées et informées aujourd'hui. Ensuite, concernant les formations continues, elles nous sont maintenant proposées et financées sur notre temps de travail, ce qui constitue une vraie **reconnaissance professionnelle**. Le métier en lui-même est également mieux considéré, cela se traduit par une convention collective claire, l'obligation de se présenter aux modules du CAP AEPE\* pour les nouvelles agréées ou encore l'arrivée*



Laetitia, raconte-nous une histoire

*de la mensualisation qui nous garantit un salaire minimum.*

***L'éducation de l'enfant a également changé.** La présence des pères est généralement plus importante. Il y a 5 ans environ, les parents ont eu soudain plus d'exigences pédagogiques, et la tendance change encore aujourd'hui avec des demandes pour plus de contact avec la nature, des sorties, etc. Lorsque j'ai commencé ce métier, nous ne devions pas nous attacher aux enfants, aujourd'hui les **recherches pédagogiques** ont évolué et nous savons tout le bien que cela procure aux enfants d'avoir des **adultes aimants et bienveillants**.*

## Quelles sont vos valeurs professionnelles et qu'est-ce qui vous plaît dans votre métier ?

Mon travail, c'est d'observer les enfants grandir et de **les accompagner dans leurs apprentissages**. Répondre aux besoins de l'enfant et de ses parents. Nous sommes une personne tiers dans le système familial et nous avons aussi un rôle d'écoute, de transmission et d'accompagnement auprès des familles.

**Avec mes autres collègues assistantes maternelles, nous partageons une culture et des valeurs communes telles que** : la patience, la bienveillance, le respect et l'écoute, garantir aux enfants une sécurité affective, être organisée.

## Pourquoi fréquentez-vous les ateliers d'éveil ? Qu'est-ce que le relais vous apporte à vous ? Et aux enfants ?

Je fréquente les ateliers d'éveil du relais petite enfance depuis que j'ai commencé à exercer. J'y retrouve une personne référente et ressource (la responsable du RPE) qui est là pour **nous guider, nous accompagner** (psychologiquement), **nous soutenir et nous écouter dans la bienveillance et la « zénitude »**. Elle nous donne des conseils par rapport à nos relations avec les parents, les enfants et comment réagir face à certaines situations. Ces moments me permettent de **casser la routine** dans ce que je propose à la

maison, d'offrir des temps de socialisation aux enfants.

Cela nous permet d'avoir de nombreux **échanges entre assistantes maternelles**, d'apprendre auprès des plus « expérimentées », de croiser nos regards sur les enfants que l'on accueille et sur nos pratiques, ou encore, de se rassurer quant aux problématiques similaires que l'on rencontre.

Ces relations sociales hebdomadaires nourrissent et font évoluer notre positionnement professionnel et nous permettent de nous former toujours un peu plus.

## Ce que les collègues de Laetitia aiment dans leur métier

La liberté d'organisation, d'activités et de sorties.  
Donner du positif pour accompagner les enfants à grandir.  
Clémentine

Apporter bienveillance et amour aux enfants que je garde.  
Karine

Je m'émerveille de voir les progrès des enfants dans chaque étape. J'aime également la confiance qu'il peut y avoir avec les parents employeurs.  
Wendy

Les sourires des enfants que je peux voir grandir.  
Laetitia

Accompagner les enfants dans leurs années les plus importantes afin qu'ils deviennent des adultes épanouis.  
Fanny

Je m'émerveille de voir les enfants grandir et je me sens utile dans l'accompagnement des parents.  
Laure

Je suis fière de transmettre.  
Sylvie



## Service petite enfance de la CC2R

**Le relais petite enfance en quelques chiffres :**

**64** assistantes maternelles (et 7 nouvelles en mars 2024)

**227 places** totales que proposent les assistantes maternelles en terme de mode de garde sur la CC2R

**283 ateliers d'éveil** en 2023 (éveil musical, peinture, motricité, comptines...)

**11 soirées à thèmes et formations**

**6 soirées d'échanges** café des parents

**En matière de mode de garde**, outre les assistantes maternelles, la petite crèche de Valence d'Agen accueille 15 enfants de 2 mois à 4 ans non scolarisés. La crèche « l'île aux enfants » à Golfech accueille 30 enfants de 2 mois à 3 ans non scolarisés.



## Des produits toujours plus locaux et bio

**La cuisine communautaire privilégie toujours les produits frais, locaux et bio pour cuisiner et servir des plats savoureux et de saison aux usagers petits et grands.**

**Le nouveau marché public renforce ce choix\*. 23 lots de denrées alimentaires sur 38 concernent 12 acteurs économiques locaux**, c'est à dire du Tarn-et-Garonne et pour une distance de 50 km en périphérie sur les départements du Lot-et-Garonne et du Gers. Parmi ces 23 lots, 15 lots ont été attribués à 9 producteurs, éleveurs ou artisans locaux, dont 4 producteurs situés sur le territoire de la Communauté de communes.

Les produits bio occupent désormais une place non négligeable chez les différents producteurs retenus : sauce, lait cru fermier, yaourts et desserts lactés de la ferme, farine de blé, légumineuses bio et protéines végétales.

**La part du bio dans ces denrées représente aujourd'hui 23 %.** Une progression notable par rapport au précédent marché où sa part était de moins de 20%, ce qui permet d'atteindre aujourd'hui, et même de



Vignes de Chasselas

dépasser celui fixé par la loi EGalim\*. Rappelons que dans cette loi, la restauration collective est tenue d'atteindre au minimum 20 % de produits biologiques dans ses achats alimentaires. Le bio, le durable ou raisonné représentent environ 50 % des produits alimentaires servis par la cuisine communautaire.

**\* Marché public :** par décision du Conseil communautaire, le 30 juin 2023, après appel d'offre et examen des décisions en Commissions d'appel d'offres, les 38 lots de denrées alimentaires (viandes, poissons, fruits, yaourts, lait cru et fromage, farine, épicerie...) ont été attribués.



Fromage au lait cru

## Qui cuisine et livre ?

**33 agents** préparent et livrent chaque jour **1300 repas** dont 300 sont livrés au domicile des seniors, le reste concerne les écoles maternelles et élémentaires, ainsi que la résidence Balivernes et différents bâtiments communautaires. Tous nos agents œuvrent pour que les usagers aient plaisir à consommer des repas savoureux et équilibrés.



Préparation en cuisine

### RAPPEL :

**La loi EGAlim** (loi pour l'équilibre des relations commerciales dans le secteur agricole et alimentaire et une alimentation saine, durable et accessible à tous, de 2018), parmi les dernières réglementations, cette loi a marqué les conditions des filières de l'alimentation.

**Et parmi les points importants**, on notera : relancer la création de valeur et assurer l'équitable répartition, pour notamment permettre aux agriculteurs de vivre dignement de leur travail ; répondre aux attentes des consommateurs, en matière de qualité, de produits biologiques, et de bien-être animal ; œuvrer pour la transition écologique, et ainsi proposer une alimentation saine, sûre et durable (traçabilité, Nutriscore, éviter le gaspillage alimentaire, réduire l'usage des plastiques, diminuer la consommation de viande et l'impact des élevages intensifs sur les gaz à effets de serre, méthane etc).



Les petits gourmets de Montjoi

## Ateliers du goût pour les enfants : délicieux fruits à coque

Chaque mardi jusqu'en janvier 2024, les élèves des écoles primaires de la Communauté découvrent la cuisine. Début octobre ce sont les élèves des cours CM1 et CM2 de Montjoi qui étaient accueillis, pour une visite et **une découverte culinaire des fruits à coque**.

Sous forme de quizz, ils ont pu découvrir les qualités de ces fruits souvent consommés à l'automne (noix, noisettes, amandes...).

Les animateurs de l'atelier rappelaient que, outre le plaisir gustatif qu'ils procurent, ces fruits représentent un apport en protéines végétales et sont riches en fibres, minéraux et vitamines (calcium, potassium et magnésium, vitamine E...), contribuant à la solidité des os, à la contraction musculaire et à la bonne humeur !

Les petits gourmets ont également pu connaître les différentes étapes de

préparation des repas : de la réception des produits frais ou conditionnés, à la mise en œuvre des matières premières et ingrédients, en passant par l'élaboration des plats à proprement parler, puis à leur conditionnement en barquettes (emballages bio-sourcés recyclables), et enfin l'allotissement, avant leur livraison dans les différentes écoles comme aux domiciles des personnes âgées.



Découverte avec Baludik

## Découvrir autrement le territoire, les preuves par 3 !

Qualité, animation, attractivité tels sont les trois maîtres mots du développement touristique en Deux Rives.

### L'hébergement touristique :

**qualité, allongement de la durée de séjour et de la saison touristique**

Depuis 5 ans, un effort particulier est porté par l'office de tourisme pour accompagner les hébergeurs dans une montée en gamme de leurs hébergements. Plus l'offre sera variée, toujours dans un souci de qualité, plus elle attirera, et ce, pour tous les goûts et les budgets.

L'objectif de l'office est de contribuer à l'allongement de la durée de séjour, car dès lors que nos visiteurs dorment sur notre territoire, ils consomment, participent aux animations, sorties, vont sur les marchés de plein vent... Les chiffres montrent que cet objectif est tenu avec : de janvier à octobre, 453 000 nuitées sur le territoire, c'est à dire une progression de 3 % par rapport à l'année dernière qui était déjà une bonne année, et par rapport aux deux années précédentes avec +20 %. Avril et mai, ainsi que septembre et octobre représentent de très bons mois par rapport à cet allongement.

### Mise en place de la taxe de séjour

Elle représente un étape significative dans le développement de notre politique touristique. Perçue auprès des visiteurs, elle jouera un rôle essentiel dans le financement du renforcement de projets destinés à améliorer l'expérience touristique comme à promouvoir notre destination. Une première réunion d'information, quant aux modalités de mise en place, a été organisée auprès des hébergeurs. L'accompagnement va se poursuivre en ce début d'année.

### Trois propositions de visites numériques

L'office de tourisme développe des applications numériques ludiques et pratiques, qui offrent aux touristes comme aux habitants une autre façon de découvrir notre territoire.

- **le carnet de voyage numérique ou « roadbook »**, permet de recevoir des informations touristiques personnalisées. 611 carnets ont été envoyés à nos visiteurs demandeurs pendant la saison touristique.

- **l'interface « Cirkwi »**, lancée en 2022, elle permet de télécharger nos **26 randonnées** (apparues 52 221 fois dans les recherches). Les circuits les plus demandés sont : le lac bleu de Bergon (Lamagistère), le Circuit des Enclos (Castelsagrat) et le circuit de Poutoy (Auvillar). <https://www.cirkwi.com>

- **l'application « Baludik »** propose des **découvertes ludiques de nos lieux touristiques**. Téléchargés 138 fois cet été, c'est « *Le Réveil des pèlerins : mystère à Auvillar* » qui a remporté la première place, suivi de « *Lumières, caméra, action : expédition dans les lavoirs de Valence d'Agen* », et enfin « *L'art dans Valence d'Agen* ». <https://baludik.fr>

**Application Baludik :**  
pour visiter votre région en s'amusant, relever des défis, en famille, amis ou solo.

## Trois expositions originales

Pour donner à voir, sentir,  
vivre des expériences...



A l'antenne de l'office de tourisme de Valence d'Agen, la rétrospective des 30 années d'expositions (espace République), a réuni des artistes renommés, dans des disciplines variées allant de la peinture à la sculpture, en passant par la céramique. Elle aura marqué les esprits sensibles à l'art.

Nous saluons le départ de Françoise, organisatrice de tous ces événements successifs et chargée d'accueil bienveillante et dynamique, tant pour les touristes que pour les habitants. Nous lui souhaitons sincèrement une belle retraite.

Au Conservatoire des métiers d'autrefois à Donzac, ce sont les sculptures de Philippe Gigot (ou Scultfer) qui auront amusé ou surpris. Avec les ateliers découvertes animés par l'artiste, comme les autres ateliers de création proposés (cuir, vannerie, calligraphie, savon artisanal) les participants ravis ont pu s'initier à des savoir-faire anciens. Vous pouvez retrouver le



Conservatoire sur sa page Facebook et aussi sur son site internet (nouveau!).

A l'antenne de l'office de tourisme d'Auvillar, une exposition particulière le « bleu - interprétations du pastel ». Les visiteurs ont ainsi découvert les œuvres teintées au pastel des artistes Annette Hardouin (tableaux textiles) et Yves Patissier (sculptures), ainsi que leur design couturier. La médiation culturelle et touristique proposée autour de cette exposition s'est articulée entre : une présentation de l'histoire de cette plante tinctoriale en Pays de cocagne (panneaux explicatifs, plaquettes, accueil avec les artistes lors des Journées Européennes des Métiers d'art, Journées Européennes du patrimoine) et des animations au Centre de loisirs de Gâches pour des groupes d'enfants, ainsi qu'au Conservatoire en famille !

## Et aussi, trois actions de promotion « hors les murs »

Participation au Salon International du Tourisme de Rennes en janvier, participation au Salon Occ'ygène de Toulouse au Printemps, réalisation de campagnes payantes sur les réseaux sociaux (Facebook et Instagram).

Avec à venir : la visibilité qui sera donnée à notre territoire lors de la diffusion de l'émission « La Carte aux Trésors » début 2024, dont le tournage a été effectué à la fin de l'été.

## Le Cocktail d'animations

En partenariat avec le service des sports et la fédération départementale de la pêche, ces animations sont proposées pour des sommes modiques. Ce cocktail d'animations a été reconduit cet été pour le plaisir d'une cinquantaine de participants - Kayak : 45 personnes sur 10 séances - Pêche : 6 personnes sur 2 séances.



## Qui sont nos visiteurs ?

7 sur 10 sont des particuliers, 2 sur 10 des pèlerins et 1 sur 10 sont des groupes.

Leur provenance géographique : 8 sur 10 sont Français (avec comme principales régions, dans l'ordre : Occitanie, Nouvelle Aquitaine et Ile de France), 2 sur 10 sont étrangers (avec dans l'ordre, majoritairement originaires de : Angleterre, Belgique, Allemagne, Pays-Bas puis Canada).

On notera que le tourisme de proximité se confirme, par rapport aux régions françaises citées, de même qu'à la provenance des départements : Tarn-Garonne, Haute-Garonne, Gironde, Lot-et-Garonne.

# Entrez dans la danse



## Le pôle culture se renforce

**Il étend ses compétences en intégrant une nouvelle discipline : la danse. Le transfert de l'école de danse municipale dans le giron communautaire est effectif.**



Rappelons que celle-ci se situe dans les murs des bâtiments de l'ancien collège Léo Gipoulou à Valence et fait face à l'école de musique. Cette proximité immédiate facilitera les coopérations, déjà ponctuellement initiées.



Ainsi, la création d'une école de musique et de danse va permettre la mise en place de passerelles éducatives et d'interdisciplinarité entre les deux enseignements, comme par exemple : se mouvoir lors d'un spectacle musical ou bien inversement : accompagner en musique un spectacle de danse.

Pour les jeunes élèves (4/6 ans) un parcours de découverte commun, musique et danse, contribuera à l'éveil corporel et musical.

Concernant certains spectacles ou projets, des interactions entre musiciens et danseurs sont prévues. Il s'agit là de projets stimulants pour les professeurs comme pour les élèves. L'école de danse compte à ce jour 220 élèves et des spectacles de grande qualité.

L'école de danse, jusque là municipale, fêtera son 10<sup>ème</sup> anniversaire en 2024. Voilà un beau cadeau que cette intégration dans le pôle culture communautaire. Une nouvelle étape s'ouvre.



## L'École de musique poursuit sa dynamique également

Outre les propositions d'enseignement de la musique pour les 4 à 7 ans (éveil et initiation) ou après 7 ans (instrument, formation musicale et chant choral), rappelons aussi que les pratiques collectives se font à travers des orchestres de chambre, d'harmonie, ensembles à cordes...

L'expérience des **orchestres à l'école** remporte un vrai succès. Dans le cadre du partenariat avec l'Education nationale, trois orchestres à l'école ont été créés (à Lamagistère et Valence). Il s'agit de transformer une classe en orchestre, les élèves pratiquent donc un instrument pendant leurs années de CM1 et CM2, ils apprennent également l'harmonie collective.

A la suite de ces découvertes, nombreux enfants se sont inscrits à l'école de musique pour continuer à développer leurs talents musicaux.



## Le réseau de lecture publique déploie ses actions culturelles

**La phase de structuration** (confer articles des précédents magazines) est achevée, c'est à dire : harmonisation des 11 structures du territoire, avec une mise à niveau partagée (désherbage, informatisation des ouvrages, renforcement de l'offre documentaire...) et coordination des équipes autour des projets communs.

**Plusieurs actions sont impulsées au sein du service**, certaines s'appuient sur des manifestations nationales ou départementales.

En janvier, la Nuit de la lecture\* puis le festival Alors raconte\* ; en mars, des ateliers « petites oreilles » qui seront proposés dans le cadre de la semaine de la petite enfance\*.

**Le salon du livre\***, prévu au mois de mai, reste un moment incontournable, le thème retenu est « *Toi, moi et les autres* », le programme est en cours d'élaboration. Une nouveauté cette



année : l'accueil d'un artiste en résidence sur une période de 8 à 12 semaines (avec le soutien de la DRAC). Il interviendra auprès des écoles, de la résidence Balivernes et du grand public.

**Le réseau lecture publique crée également des partenariats avec l'EHPAD, la résidence Balivernes et les écoles pour mener des projets de médiation culturelle dont certains sont intergénérationnels.**

Ainsi 3 projets vont être menés, avec des intitulés prometteurs.

« **L'autre** » croisera une classe MS de Jeanne d'Arc (à Valence d'Agen) et l'EHPAD des Deux Rives autour de la réalisation d'un kamishibai (« petit théâtre » avec texte et illustrations). L'imagination de chacun pourra s'exprimer dans le partage.

« **Prenons-nous la main** » sera une déclinaison de mains en collage, peintures, volumes, avec toute la symbolique qu'elles représentent... les petits de l'école de Jules Ferry (CP et CE1) et les résidents de Balivernes seront accompagnés pour réaliser ces œuvres, chaque séance sera ponctuée par une lecture.

« **Imaginons** » les classes de CP, CE1 et CE2 de l'école de Goudourville créeront des tableaux paysages, un jardin poétique et une expo photo façon Robert Doisneau, à partir de petits films et d'un album jeunesse qui leur donneront les impulsions créatives.

\* Confer précisions et dates p 21 « À noter dans vos agendas »

## En vert et pour tous...

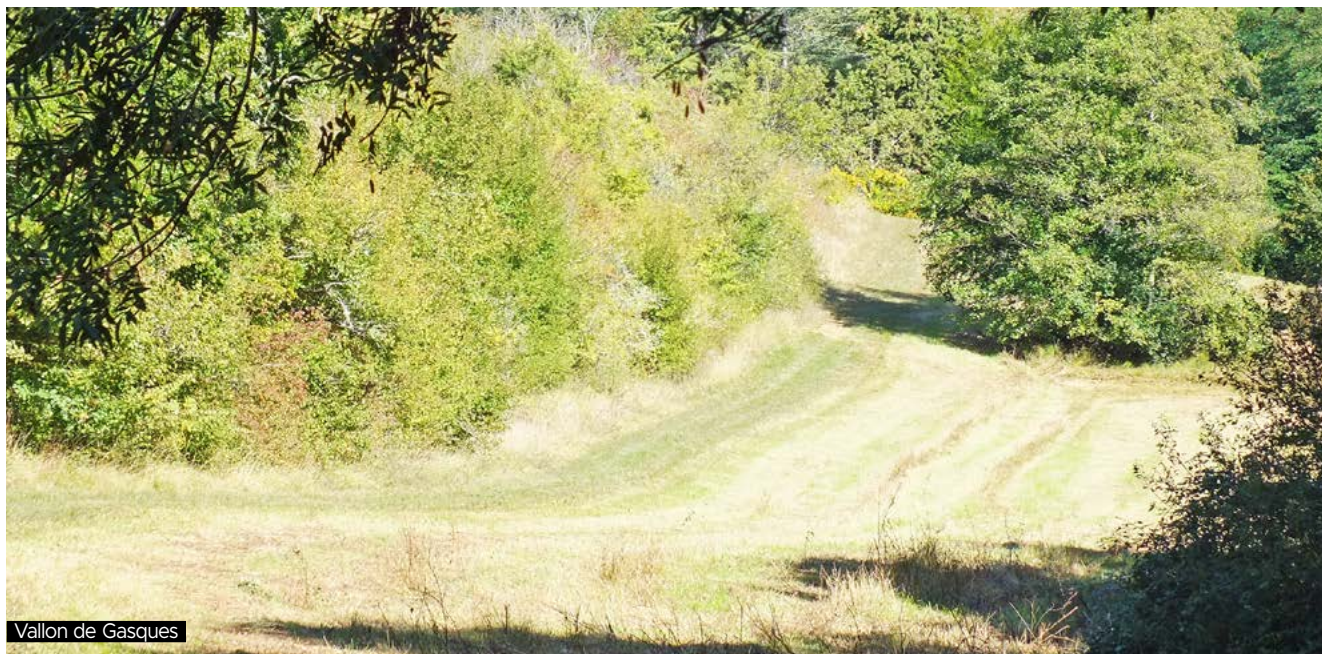

Vallon de Gasques

### Un charmant vallon, sensible et vivant

Labellisé **Espace Naturel Sensible\*** en 2022, le vallon de Gasques avec ses différents milieux (zones humides, pelouses sèches...) abrite une riche biodiversité avec des espèces protégées (papillon, orchidées, chauves-souris...). Un petit parcours et plusieurs panneaux pédagogiques vous le présenteront au printemps.

Ce site naturel a fait l'objet d'un diagnostic écologique, suivi de l'établissement d'un plan de gestion et d'actions de protection et de valorisation.

Au début de l'été 2023, une **étude de faisabilité** pour la réalisation d'un sentier d'interprétation a été confiée au CPIE Quercy Garonne\*.

En outre, une **fauche tardive** (avec exportation des végétaux), comme le prévoyait le plan de gestion, a été réalisée sur la prairie de fauche mésophile\*. Celle-ci, en étant opérée tardivement,

permet de respecter la biodiversité (aux moments de la reproduction et de la croissance), puis de maintenir le milieu ouvert en évitant l'apparition de ronces et d'orties (y compris par le transport des végétaux en périphérie de la prairie).

À l'automne, **trois mares ont également été agrandies**. L'une étant située sur le lieu de passage de chauve souris, l'allongement de la mare leur est destiné. L'autre accueille des characées\* (algues), l'agrandissement favorisera leur maintien et leur développement. La troisième est simplement trop petite et mérite aussi d'être agrandie.

**Plusieurs travaux d'entretien** des différents milieux (humides ou moins



Pelouse sèche

humides) seront réalisés chaque année, comme par exemple, ceux visant à éviter que la pelouse sèche ne se referme, pour maintenir la biodiversité de cette mosaïque de biotopes.

\* **ENS, les Espaces Naturels Sensibles** présentent un intérêt environnemental, patrimonial et paysager. Le Tarn-et-Garonne en compte une quinzaine, au niveau national, il en existe 4000. Ils relèvent d'une compétence départementale (loi du 18 juillet 1985) dont l'objectif est de protéger ces milieux, les valoriser et sensibiliser le public sur la nécessité d'en prendre soin pour maintenir leur biodiversité.

\* **CPIE** : Centre Permanent d'Initiatives pour l'Environnement. Ces associations labellisées et organisées en réseau, agissent pour que les personnes et les organisations (collectivités, associations, entreprises) prennent en compte les questions environnementales dans leurs décisions, leurs projets et leurs comportements, en faveur d'un développement durable. Il existe 80 CPIE dans 62 départements en France. Celui du Tarn-et-Garonne est basé à Caylus.

\* **Les prairies de fauche mésophiles** sont des formations végétales herbacées installées sur des sols relativement fertiles et bien drainés.

\* **Les characées** sont des algues macroscopiques. Elles se développent dans les eaux douces ou très légèrement saumâtres, où elles forment des herbiers souvent mono-spécifiques (= une seule espèce) et denses. Elles sont très sensibles à l'eutrophisation et supportent mal la concurrence des autres plantes. Ce sont des espèces pionnières c'est-à-dire qu'elles sont souvent les premières à coloniser des milieux nouveaux. Une quarantaine d'espèces existent en France et sont réparties en six genres.

**Source** : Données d'Observations pour la Reconnaissance et l'Identification de la faune et de la flore Subaquatiques (DORIS)



**Sentier nature du Vallon de Gasques**

Dès ce printemps découvrez à travers cette jolie boucle de 2 km, les milieux naturels et patrimoniaux de ce vallon (zones humides, falaises, fontaine...) ainsi que sa faune et flore protégées. Les 8 panneaux vous présenteront la richesse de cette belle nature.

« Va prendre tes leçons dans la nature. »  
Léonard de Vinci

## La plateforme pour les déchets verts est opérationnelle



Située sur le site de Mesplès à Lamagistère, elle est opérationnelle depuis fin mai 2023. Elle permet de traiter 3000 tonnes de déchets verts par an.

L'aménagement de cette plateforme a permis d'améliorer le confort des usagers qui peuvent déposer leurs déchets verts au sol. Un bassin de décantation filtre désormais les jus des végétaux en décomposition.

Rappelons que ces déchets verts proviennent des communes, des professionnels de la filière entretien espaces verts, parcs et jardins, des particuliers, ainsi que du transfert des déchets verts initialement déposés à la déchèterie de Prouxet.

Un chargeur télescopique permet aux agents de la déchèterie de pousser et de rassembler ces déchets verts, ainsi que de les charger dans les bennes de transport.

**Particuliers**  
Concernant vos déchets verts, pour plus de facilité n'hésitez pas à venir directement les déposer au site de Mesplès (Lamagistère) plutôt qu'à celui de Prouxet (Valence d'Agen).

L'entreprise APAG environnement assure la prestation de broyage sur place, puis le transfère vers une aire de compostage homologuée. Après différentes manipulations et un certain délai, la décomposition et la transformation des déchets verts permet d'obtenir du compost, qui est ramené sur le site de Mesplès, où il est vendu à 35 euros la tonne aux particuliers.

**Contact déchèterie de Mesplès : 05 63 95 87 54**

## Effacement des deux seuils du Sirech

Le Sirech est un affluent de la Garonne. Sur la partie située entre Saint Loup et Donzac, deux seuils ont été effacés afin de restaurer la continuité écologique. Il s'agit notamment d'une **zone prioritaire pour l'anguille** (qui remonte jusqu'ici depuis la mer des Sargasses...). Une passerelle est également installée, couplée avec le déplacement d'une canalisation (réseau d'irrigation).



## Agriculture



Stand automnal

# Comice agricole, deux en un !

## Une première cette année

Le comice agricole qui s'est tenu le 23 septembre 2023 à Saint Paul d'Espis a réuni pour la première fois les comices des Deux Rives, qui se tenaient jusqu'alors sur Valence et le Brulhois, à 3 semaines d'écart. **Ce jumelage a représenté un évènement conséquent**, sur le thème de la ruralité, rassemblant une centaine d'exposants pour le plus grand plaisir des visiteurs. Ce sera désormais la formule retenue : un comice pour l'ensemble des Deux Rives.



Producteur transformateur de fruits de St Paul



Machines agricoles anciennes



Voitures anciennes



Miel et autres gourmandises

## Les visiteurs ont pu ainsi découvrir les différents produits

(tourtière, ail, raisin, fruits, citrouilles, lavande, jus de fruits, pâtes de fruits, miel, bière, escargots, fromage de chèvre, vins du Brulhois...) de nos producteurs locaux, des expositions de matériel agricole ancien et actuel, des voitures anciennes, et toutes sortes d'animaux (vaches, chevaux, poules, oies, pigeons, brebis...).

Au côté des stands, des animations autour de savoir-faire particuliers : baratage du beurre, cerclage de fer de roues façon charronnier, fabrication de jus de fruits et dressage de chiens, ont égayé la journée. **600 personnes ont pris le repas sur place.**



Cerclage de fer de roue

## Participaient également :

le SMEOM (présentation du compostage), le club moto/mobylette de Saint Paul, 3 CUMA de St Paul d'Espis, St Vincent, et Montjoi, de même qu'était remarquée la présence de la **championne de France de calèche** en 60 kms (de St Paul).



RENDEZ-VOUS EST PRIS POUR SEPTEMBRE 2024 SUR LA COMMUNE DE LE PIN !

## À noter dans vos agendas

# Pour le 1<sup>er</sup> semestre 2024

**Nuits de la lecture** du 18 au 21 janvier autour du thème du corps.  
Demandez le programme dans vos médiathèques.



### « Alors raconte »

**le 27 janvier** à Donzac

Le festival a lieu du mois de janvier au mois de février 2024 dans diverses communes du département.

### Thé dansant des aînés - 28 janvier à

Valence d'Agen



## Big bang du printemps

Renseignements auprès de l'école de musique.

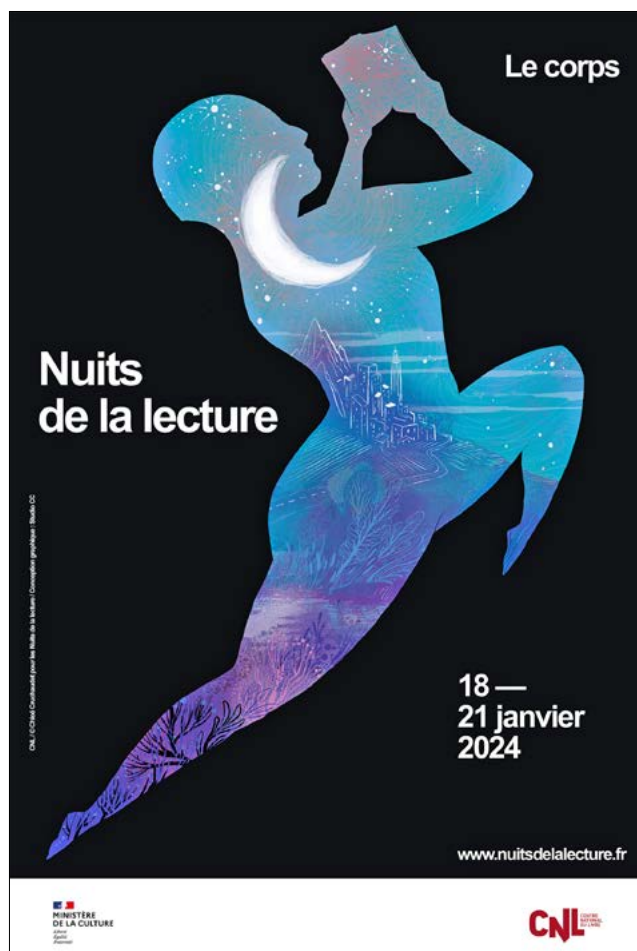

## Semaine de la petite enfance du 16 mars au 23 mars sur le thème « Viens je t'emmène ».

Plusieurs ateliers proposés par les services petite enfance et culture : relaxation parents/enfants, massages parents/enfants, signer avec bébé, atelier motricité, les petites oreilles à la médiathèque, ciné goûter et deux conférences débats « Avec les écrans comment je m'y prends ? » et « Comment la parole vient aux enfants et comment s'adresser à eux ? ».

Demandez le programme et réservez auprès du Relais Petite Enfance ou de vos crèches.

## Salon du livre du 22 au 25 mai sur le thème « Toi, moi et les autres ».

Demandez le programme à venir dans vos médiathèques.

## Gala de l'école de danse

**28 et 29 juin**

Programme en préparation.

## Retour en images



**Festival Survivances (multi culturel) - Auvillar**

**Championnat d'endurance**

**équestre - Castelsagrat**

**Pèlerin de Saint Jacques**

**Exposition Conservatoire des métiers**

**d'Autrefois Scultfer - Donzac**

**Vincent Mussat, piano - Montjoi**

**Halloween et la forêt magique -**

**Conservatoire Donzac**



**Concert baroque - Auvillar**  
**en musique - Auvillar**  
**Guinguettes - Valence**  
**Estivales de l'art - Montjoi**  
**Championnat d'Europe**  
**de Roller - Valence**  
**Atelier découverte - Centre**  
**de loisirs de Gâches**  
**Marché potier - Auvillar**

Bonne et heureuse  
année

20  
24



COMMUNAUTÉ DE COMMUNES  
DES DEUX RIVES